

***JESÚS DE NAZARET:  
SU TIERRA, SU PUEBLO Y SU VIDA***

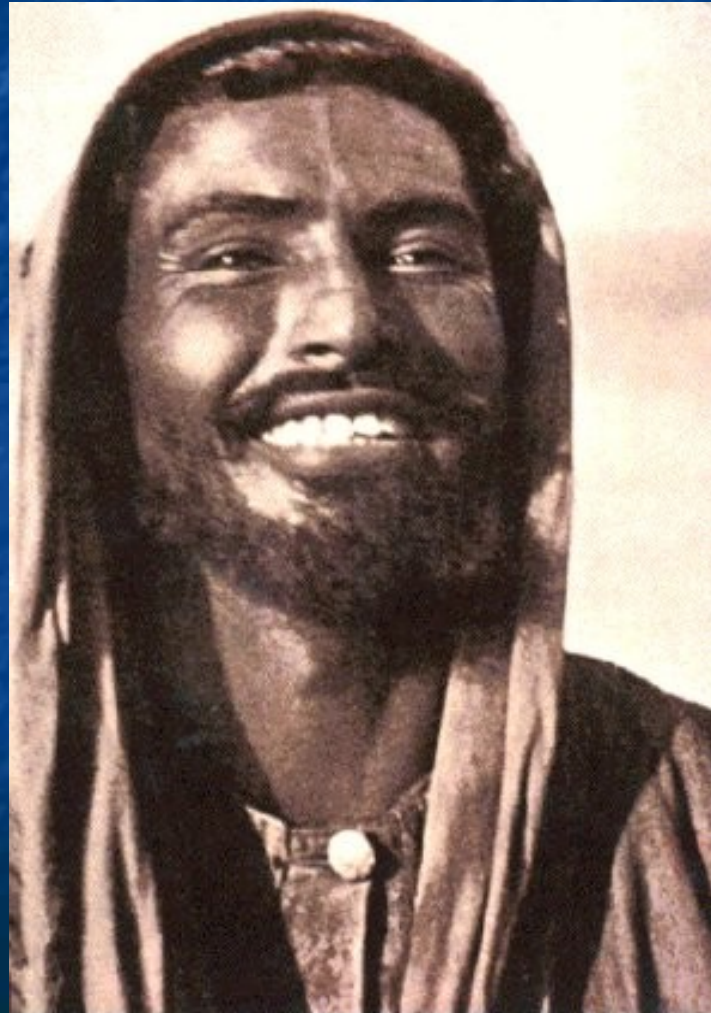

# ***LA PERSONA DE JESÚS***

- ¿Quién fue Jesús?
- ¿Existió realmente?
- ¿Dónde y cuándo vivió?
- ¿Cómo fue su vida?
- ¿Cuál fue su mensaje?
- ¿Qué documentos existen para conocer a Jesús?

# ***LA PERSONA DE JESÚS***

- Acercarse al Jesús histórico es una tarea fundamental, porque la fe cristiana no es sólo un conjunto de ritos, creencias, celebraciones y exigencias morales.
- Es ante todo la adhesión a una persona: Jesús de Nazaret, el profeta del Reino de Dios.

# ***DOCUMENTOS PARA CONOCER A JESÚS: NO CRISTIANOS***

## ■ ***Autores romanos:***

- **Plinio el Joven:** Trajano prohibió las asociaciones religiosas privadas, incluidas las reuniones cristianas.
- **Tácito:** Nerón acusó a los cristianos del incendio de Roma.
- **Suetonio:** habla del movimiento cristiano.

## ■ ***Autores judíos:***

- **Flavio Josefo:**  
“Por esa época vivió Jesús, hombre sabio, que realizaba cosas asombrosas y era maestro de quienes aceptaban la verdad, arrastrando tras de sí a muchos judíos y griegos”  
(Antigüedades judías)

# ***DOCUMENTOS PARA CONOCER A JESÚS: CRISTIANOS***

## ■ *Antiguo Testamento*

Antiguo Pacto entre Dios e Israel.

- 46 libros:
- Históricos: 21
- Proféticos: 18
- Sapienciales: 7

## ■ *Nuevo Testamento*

Nuevo Pacto entre Dios y la humanidad

(Mc 14, 24)

- 27 libros
- Históricos: 5
- Proféticos: 1
- Doctrinales: 21

# EL MUNDO DE JESÚS: HISTORIA

## HEBREOS

*Los patriarcas*

(1900 a.C.)

(Abraham)

La Alianza

*Bajaron a Egipto*

(1663 a.C.)

(Ramsés II)

*El éxodo* (1250 a.C.)

(Moisés)

Alianza Decálogo

## ISRAELITAS

*Entrada en*

*Canaán* (1210 a.C.)

(Josué)

*La monarquía* (1000 a.C.) (Saúl David-Salomón)

*División del Reino*

(931)

Norte: Israel

Sur: Judá

## JUDÍOS

*El destierro a*

Babilonia (587)

El Mesías

*El regreso* (538)

Judaísmo

*Bajo el dominio*

Persa (536 a.C.)

Griego (333 a.C.)

Romano (63 a.C.)

*El cristianismo*

Creación del Estado

(1948)

# LA TIERRA DE JESÚS

- La tierra de Jesús es Israel (los romanos la llaman Palestina); está dividida en tres zonas: Galilea, Samaria y Judea.
- Palestina forma parte de la provincia de Siria y limita (N) con Fenicia y Siria; (S) Egipto; (E) el lago de Galilea y el río Jordán; y (O) el Mediterráneo.
- En el norte hay campesinos y pescadores; al sur pastores. En Jerusalén conviven sacerdotes, fariseos, escribas, artesanos, etc.



# PROVINCIAS DE PALESTINA

## GALILEA

- Es una región montañosa, al norte de Palestina, con una fértil llanura bordeando el lago de Genesaret.
- El ambiente era muy agrícola y pesquero.
- Sus ciudades principales eran: Cafarnaum, Corozáin y Betsaida.

## SAMARIA

- Esta situada entre Galilea y Judea.
- Sus habitantes descendían de colonos extranjeros, por lo que nunca fueron judíos de religión.
- Tienen su templo en el monte Garizin, en Siquén
- Ciudades principales: Samaría y Siquén



# JUDEA

- Es la región sur de Palestina, la más extensa, despoblada y pobre.
- La ciudad principal es Jerusalén, centro religioso y político de los judíos, con el único templo judío del mundo
- Sede de la Asamblea Suprema o Sanedrín



# PALESTINA EN TIEMPOS DE JESÚS

## SITUACIÓN POLÍTICA

- El poder político estaba en manos del gobierno romano y reyes judíos vasallos.
- El poder judío estaba a cargo del Sanedrín o Asamblea Suprema

## SITUACIÓN RELIGIOSA

Las creencias básicas eran: existe un solo Dios, santo y providente; un pueblo elegido; y, una ley, que expresaba la voluntad de Dios.

## SITUACIÓN SOCIAL

La clase dirigente estaba integrada por el Sumo Sacerdote, los Saduceos, Sacerdotes, Escribas y Fariseos.

Luego estaba el pueblo y los marginados

# LA GOBERNADURA DE JERUSALÉN



## SUMO SACERDOTE

- Era el responsable máximo del templo y presidente del Sanedrín.
- Gozaba de una gran dignidad y una situación económica confortable.
- Perteneecía al partido saduceo.
- Su cargo era vitalicio, pero los diversos procuradores nombraban y destituían al sumo sacerdote como querían.

## SADUCEOS

- Los saduceos pertenecían a la clase alta del país, aristocracia sacerdotal y grandes propietarios.
- Colaboraban con el poder romano intentando mantener el orden público.
- Religiosamente eran muy conservadores: se atenían a la ley antigua y no creían en el reino venidero ni en la resurrección.

## ***SACERDOTES***

- Unos 7000 sacerdotes se encargaban de atender el templo.
- El clero era pobre, vivía de parte de las ofrendas y de oficios que buscaba por su cuenta.
- Esperaban un Mesías sacerdote que sentara su poder en el Templo.

## ***LOS ESCRIBAS***

- La mayoría eran laicos.
- Su misión consistía en explicar y actualizar la ley en función de los nuevos tiempos y de los problemas que se planteaban.

## **FARISEOS**

- Los fariseos (la palabra significa “separado”) eran hombres piadosos que conocían bien la ley y la cumplían a rajatabla (ayunos, penitencia, oración).
- Perteneían a una clase media (artesanos, pequeños comerciantes).
- Eran nacionalistas y hostiles a los romanos, pero no usaban la fuerza.
- Esperaban un Mesías que establecería el reino de Dios echando a los romanos.

## **ZELOTAS**

- Eran un movimiento extremista y armado. Su nombre significa (sentirse celoso de ). Perteneían a las capas más pobres del pueblo (agricultores, jornaleros y pescadores de Galilea).
- No se enfrentaban directamente con el ejército romano, sino que organizaban revueltas y asesinatos aprovechando fiestas religiosas y reuniones del pueblo.
- Solían esconderse en cuevas de Galilea y contaban con el apoyo de las clases populares.
- Entre los seguidores de Jesús había antiguos zelotas: Simón el zelota, Judas Iscariote..



## ***EL PUEBLO***

- Era la clase inferior, la plebe, compuesta fundamentalmente por habitantes del campo, muchas veces descendientes de extranjeros, que no conocían las leyes más que en lo fundamental y ni siquiera eso cumplían.
- Perteneían a este grupo los jornaleros, curtidores, carniceros, pescadores y todos aquellos cuyo oficio eran considerados impuros. Era la gran masa del país.

# MUJERES



- Las mujeres no tenían los mismos derechos civiles y religiosos que el hombre.
- Una mujer dependía totalmente de su padre hasta la edad de doce años. A esa edad, se celebraban normalmente los esponsales, y un año después tenía lugar el matrimonio.
- A partir de entonces la mujer pasaba a depender totalmente del marido. Este podía divorciarse; la mujer, no.
- En el templo, la mujer no podía pasar del atrio reservado a los gentiles y a las mujeres. En el culto de la sinagoga o del templo no jugaba papel alguno. Solamente se limitaba a escuchar.
- En resumen, la mujer estaba considerada como menor de edad y dependiente siempre del hombre.



# MARGINADOS

- En la sociedad Palestina había grandes grupos marginados por distintas causas: religiosas, morales o racistas.
- Los publicanos eran marginados porque cobraban, por arriendo de los romanos, los tributos sobre las mercancías importadas.
- Como el dinero cobrado tenía que sobrepasar el tributo para que les quedara ganancias, cometían muchos abusos y el pueblo en general los odiaba y los tenía por ladrones.

# MARGINADOS

- Enfermos, sobre todo de la piel (tenidos por leprosos) y de afecciones mentales o nerviosas (calificados como endemoniados) se veían apartados de toda vida social, incluso de la religiosa.
- Los minusválidos (cojos, ciegos, paralíticos, etc. ), frecuentemente convertidos en mendigos, eran otro tipo de marginados
- Los gentiles (los que nos eran judíos) y los pecadores públicos (prostitutas, adúlteras, etc. ) eran discriminados por motivos morales-religiosos.

# EL TEMPLO DE JERUSALEN



# ***TRABAJO***

- Jesús tubo relación con las diversas clases sociales de su tiempo, pero ¿Cómo fue esa relación? ¿Cómo se comportaron con Jesús?
  
- Leer las citas y escribir las conclusiones:
  - Aristocracia sacerdotal                      Mt. 26, 1-4
  - Escribas    Lc. 15,1-7; Mt. 26,1-4
  - Fariseos    Mt. 23,13-33; Jn. 3,1-3
  - Zelotas    Lc. 6-15
  - Mujeres    Lc. 8, 1-3; Jn. 4,6-29
  - Marginados                                        Lc. 7,36-49; Mc. 10,46-

# LA SOCIEDAD EN TIEMPOS DE JESÚS

Clases sociales	Cita bíblica	Conclusión
Aristocracia sacerdotal	Mt 26, 1-4	
Escribas	Lc 15, 1-7	
Fariseos	Mt 23, 13-33	
Zelotas	Lc 6, 15	
Mujeres	Lc 8, 1-3; Jn 4, 6-29	
Marginados	Lc 7, 36-49; Mc 10, 46-52	

# CONCLUSIONES

- Mt 26,1-4: Jesús sabía que se acercaba su final, sin embargo no huyó sino que afrontó con valentía la muerte. Así nos inspira a afrontar las adversidades y problemas de la vida, sólo así podremos superarlos.
- Lc 15, 1-7: Frente a la actitud de escribas y fariseos que se jactaban de cumplir la ley, Lucas destaca la actitud misericordiosa de Dios, quien está siempre en búsqueda hasta encontrar y salvar a quien estaba perdido.
- Mt 23, 13-32: Jesús critica la incoherencia y doble moral de los fariseos. Nos invita a vivir lo que creemos, a ser auténticos.

# CONCLUSIONES

- Lc 6, 15: Jesús llamó a seguirlo a personas de diversa condición, la mayoría gente humilde, pescadores y campesinos. También un zelote, que combatía al imperio Romano. El combate de Jesús es más radical: la lucha contra el mal que proviene del corazón humano.
- Lc 8, 1-3. Jn 4,6-29: Jesús derriba las barreras y los prejuicios. Tiene mujeres discípulas que lo siguen y le ayudan con sus bienes -aún a riesgo de ser criticadas y mal vistas-, luego de haber sido curadas y sanadas.
- Lc 7, 36-49. Mc 10, 46-52: Jesús atiende a los marginados, les devuelve su dignidad, les da la salvación: la curación del cuerpo y la sanación del alma, gracias a su fe.

# PERFIL HUMANO DE JESÚS

- ¿QUIÉN ES JESÚS DE NAZARET?
- Jesús formuló esta pregunta a sus discípulos: ¿Quién dice la gente que soy yo? (Mc 8, 27).
- Sus vecinos le llamaban “el hijo del carpintero”
- El pueblo lo llamaba “profeta” o “Maestro”
- Pedro y sus amigos lo llamaron el “Mesías”.
- Vamos a dedicarnos a descubrir el rostro humano de Jesús.



# ***DATOS PERSONALES DE JESÚS***

- Nombre: Yeshúa (Yahvé salva)
- Padres: José y María
- Lugar de nacimiento: Belén
- Fecha de nacimiento: 6 a.C.
- Domicilio: Nazareth
- Estado civil: soltero y laico
- Estudios: Sabía leer y escribir
- Oficio: Carpintero
- Religión: Judía
- Posición social: pobre

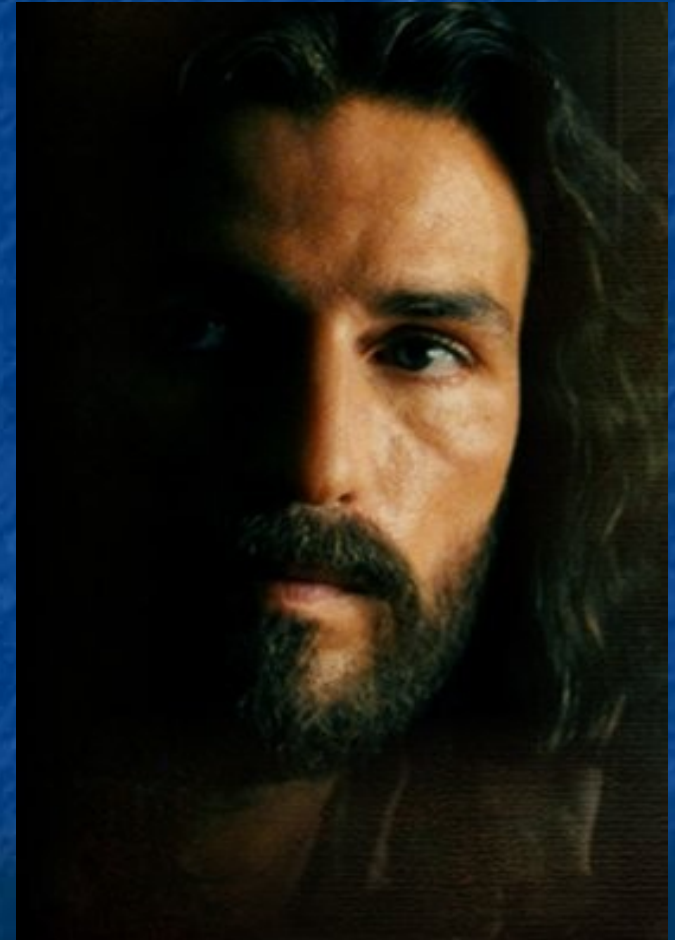

# NOMBRE

- ***Jeshua* = Jesús.**
- **Se repite 557 veces en los evangelios y 905 veces en todo el NT.**
- **Nombre hebreo similar al de Josué, que viene de la misma raíz de YHWH = “salvar” o “Yavé Salva”.**



# FAMILIA



**Sus padres son José, carpintero (Mt 13,55), (Lc 3,29) y María (Mt 1,16), ambos de Nazaret.**

**Sus parientes fueron Isabel, madre de Juan Bautista (Lc 1,36), sus hermanos, Santiago, José, Simón y Judas (Mt 13,55).**

# FEBRA DE MARCAMENTO



- Año 747 de la fundación de Roma, en tiempos Octavio César Augusto, cuando en Palestina era rey Herodes el Grande.
- Es decir, Jesús nació el 6 a.C. Lo que sucedió fue que el monje Dionisio, en el s. VI, calculó mal la fecha y erró por un margen de 5 ó 6 años.

# LUGAR DE NACIMIENTO

- **Lc 21, 6 dice que nació en Belén de Judá, pero algunos investigadores creen que pudo ser en Nazaret; de hecho siempre se lo conoció como el Nazareno o el Galileo.**



# SEXO

- **Masculino. Jesús fue un varón que supo respetar y amar a las mujeres. ¿Esta es una de sus buenas noticias!**



# NACIONALIDAD E IDIOMA



- **No fue romano, sino judío, de origen Galileo. Israel llevaba más de 600 años invadido. Cinco imperios habían impuesto su yugo. Cansados del dominio extranjero, esperaban un Mesías liberador**
- **Jesús hablaba arameo, dialecto emparentado con el hebreo, que surgió durante el destierro (587 a.C.) fruto del hebreo y otras lenguas que el pueblo se vio obligado a usar. Jesús sabía también hebreo, pues era el idioma oficial para las oraciones y lecturas (Lc 4,16-17).**

# HEBRÉOS

- **Jesús no estudió en Jerusalén, ni hizo cursos con Gamaliel.**
- **No tuvo título, ni fue rabino.**
- **No dejó escritos. Sabía leer (Lc 4,16) y escribir (Jn 8,6).**
- **Tuvo el aprendizaje normal de un joven judío que acudía a la sinagoga, pero todos admiraban su autoridad al hablar (Mt 8,28-29).**





# DOMICILIO

- **Hasta su ministerio público, su domicilio fue Nazaret (Lc 4,16). Luego anduvo de un lugar a otro sin casa fija (Mt 8,20). Cuando iba a Jerusalén se quedaba en casa de Marta y María (Mc 11, 11). Mientras estaba en Galilea vivía en Cafarnaún (Mc 1,21).**



# OFICIO



- Fue *carpintero*, lo que significaba que hacía de todo un poco: levantar una pared, elaborar un mueble, arar la tierra.
- Jesús tenía la habilidad de construir una casa.
- Era un oficio humilde pero apreciado.

# POBRIZAÓN BOVIAI



- **“Siendo rico se hizo *pobre*” (2 Cor 8, 9).**
- **Esa fue su opción desde su nacimiento en un pesebre (Lc 2, 7).**
- **Cuando fue presentado en el Templo, sus Padres hicieron la ofrenda de los pobres (Lc 2, 24).**

# RELIGIÓN

- **Jesús es un *judío* que participa de las fiestas religiosas de su pueblo: Pascua, asambleas semanales en la sinagoga, etc.**
- **Pero eso no le impidió ser crítico de la ley, del templo, la teología y prácticas religiosas de su gente.**

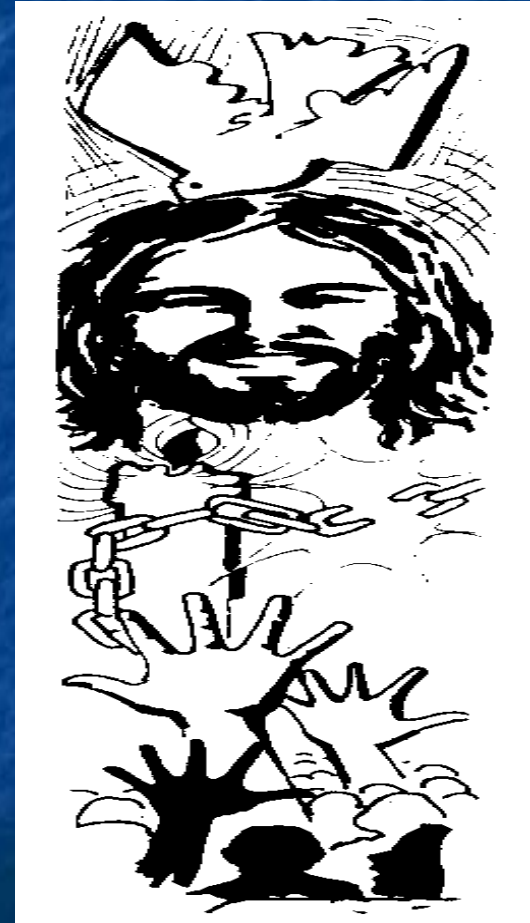

# IDENTIFICACIÓN RELIGIOSA

- **Lo llaman maestro, pero Jesús es un seglar que no se identifica con el sacerdocio judío, los saduceos, los fariseos, los esenios y los zelotas, aunque entre los 12, más de uno simpatizaba con ese grupo.**



# RASGOS DE LA PERSONALIDAD DE JESÚS

- **Hombre libre:**

Es el dato mejor confirmado, tanto por sus adversarios como por sus seguidores. Jesús se mostró como hombre libre frente a todos y a todo lo que pueda frenar su misión. (Jn 10,18. Mc 3, 31-35)

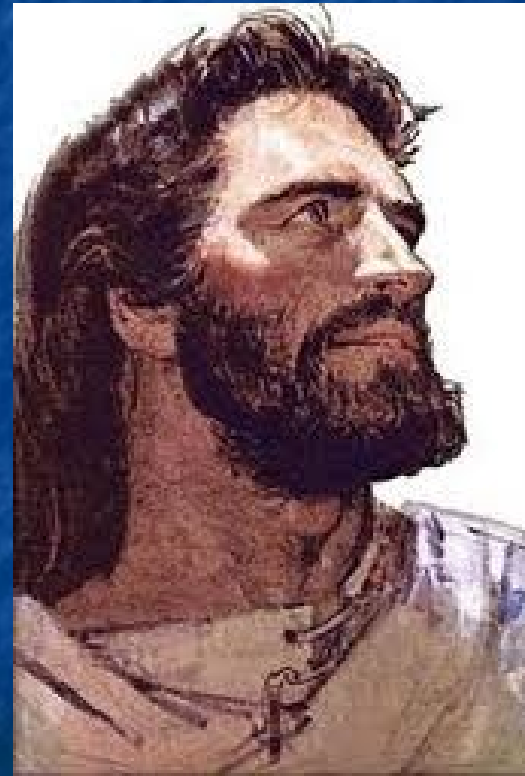

# RASGOS DE LA PERSONALIDAD DE JESÚS

- **Obediente:**
- Jesús es libre porque vive entregado enteramente a cumplir la voluntad de Dios, al que llama Abba (Padre). Lo que da sentido a su vida es hacer la voluntad de Dios. (Jn 4,34; Mc 1,15)

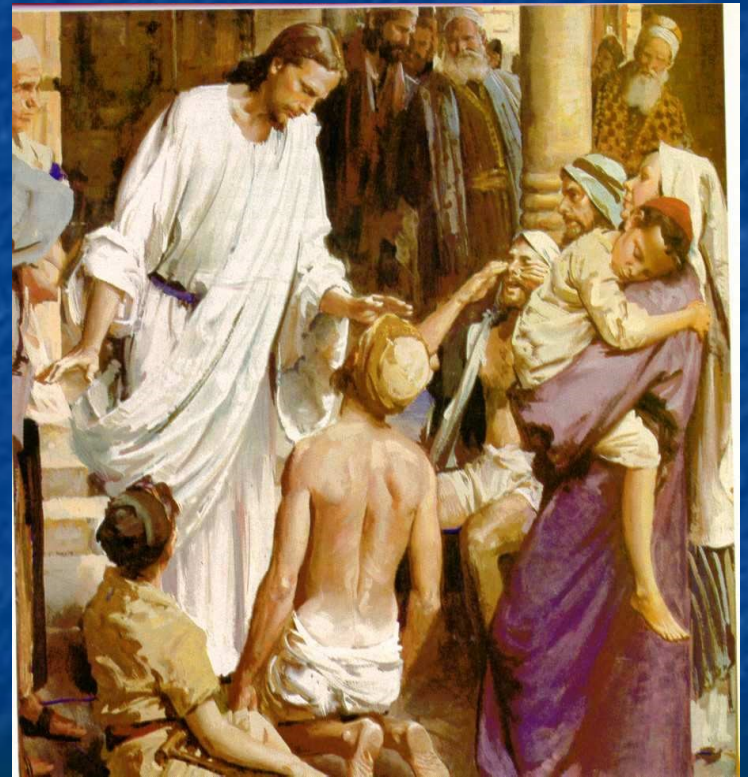

# RASGOS DE LA PERSONALIDAD DE JESÚS

- **Para los demás:**  
Jesús fue un hombre libre para amar. El servicio a los necesitados es el criterio de su actuación y lo que dio sentido a su vida. (Mc 10, 45; Mt 8, 20; Lc 16,13; Jn 6, 15)

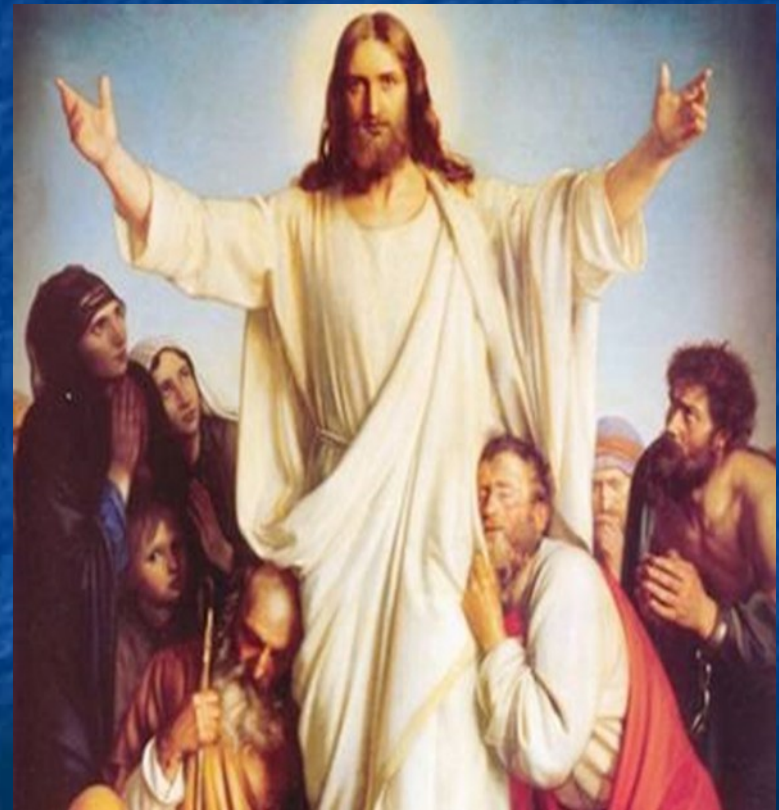



# RASGOS DE LA PERSONALIDAD DE JESÚS

- **Cercano a los necesitados:**

Jesús siempre está de parte de los que más ayuda necesitan para ser libres. Jesús se movía en círculos de mala fama, rodeado de gente despreciada: publicanos, ladrones, prostitutas... (Jn 9, 34; Mc 1, 23-28; Lc 8,2-3)

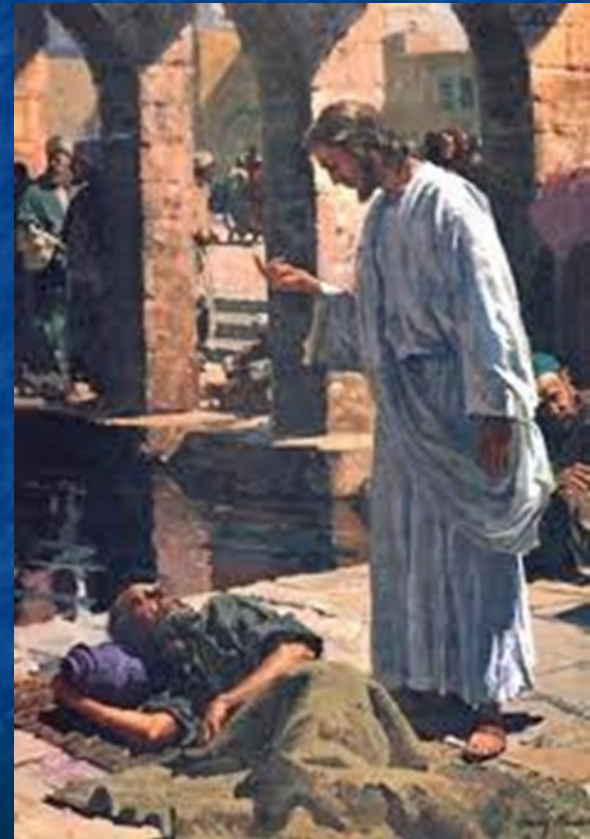

# RASGOS DE LA PERSONALIDAD DE JESÚS

- **Servicio liberador:**

Jesús no ofrece dinero, poder, seguridad... pero su vida es una buena noticia para todo aquel que busca liberación. Desde su fe total en Dios, ofrece a los necesitados esperanza para enfrentar el problema de la vida y el misterio de la muerte. (Mc 9,35; Lc 4,17-22; Jn 8, 2-10; Mt 5, 3-11)



# RASGOS DE LA PERSONALIDAD DE JESÚS

- **Fiel hasta la muerte:**

Jesús se muestra siempre fiel al Padre, a sí mismo y a su misión hasta la muerte. El Dios que anuncia Jesús no es el Dios oficial de la religión judía. Su actitud ante la ley de Moisés puso en crisis el legalismo judío.

(Mc 15,34; Lc 23,46)





# MOMENTOS IMPORTANTES EN LA VIDA DE JESÚS

- NACIMIENTO E INFANCIA
- Es la etapa del nacer y crecer de Jesús.
- La figura símbolo es la estrella, que representa la luz que guía hacia Je



- COMIENZOS APOSTÓLICOS
- Es la etapa misionera en Galilea.
- La figura es la paloma, símbolo del Espíritu Santo que confirma la misión de Jesús y lo conduce



# MOMENTOS IMPORTANTES EN LA VIDA DE JESÚS

- ENCRUCIJADA CRÍTICA
- La figura es un cruce de caminos que representan los caminos que se le presentan a Jesús y la opción o elección que hizo.
- SUBIDA A JERUSALEN
- La figura es una flecha que simboliza el anhelo apasionado de Jesús de llegar a la meta: el Reino.

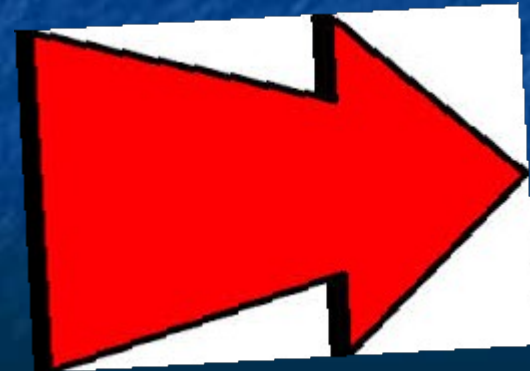

# MOMENTOS IMPORTANTES EN LA VIDA DE JESÚS

- PASIÓN Y MUERTE
- La figura es una balanza que simboliza la justicia, pero que en manos de un sistema opresor se vuelve símbolo de la injusticia contra Jesús y contra los oprimidos
- RESURRECCIÓN
- La figura es un hombre con cinco llagas que simboliza al Señor Resucitado, con sus señales de victoria sobre el mal y que nos recuerda las actitudes de Jesús resucitado frente a la comunidad.



# PREGUNTAS:

- Señale los principales datos personales de Jesús.
- Cuáles son los rasgos de la personalidad de Jesús?
- Cuáles son los principales momentos de la vida de Jesús?
- Explique los símbolos de los principales momentos de la vida de Jesús.